

# RELATÓRIO DE GESTÃO 2025



ACARAPE



BARREIRA



GUAÍUBA



MARACANAÚ

CONSÓRCIO PÚBLICO DE SAÚDE  
DA REGIÃO DE MARACANAÚ



**CEARÁ**  
GOVERNO DO ESTADO  
SECRETARIA DA SAÚDE



**Esta é uma publicação do Consórcio Público de  
Saúde da Região de Maracanaú (CPSRM)**

**Presidência:**

Roberto Soares Pessoa  
(*Prefeito de Maracanaú*)

**Secretaria Executiva:**

Francisco César de Sousa

**Direção da Policlínica Senador Almir Pinto:**

Everardo Cavalcante Domingos

**Direção do Centro de Especialidades Odontológicas Neusa  
Prado Gondim de Oliveira:**

Jamille Teixeira Maia

**Procuradoria Jurídica**

Luiz Ronaldo Pereira Ribeiro Júnior

---

**EXPEDIENTE**

**Produção / Comunicação:**

Caburé Comunicação e Jornalismo

**Textos e edição:**

Alice Sales

**Direção de Arte:**

Jamille de Oliveira

**Imagens:**

Marcel Bezerra



## ESTRUTURA ORGANIZACIONAL

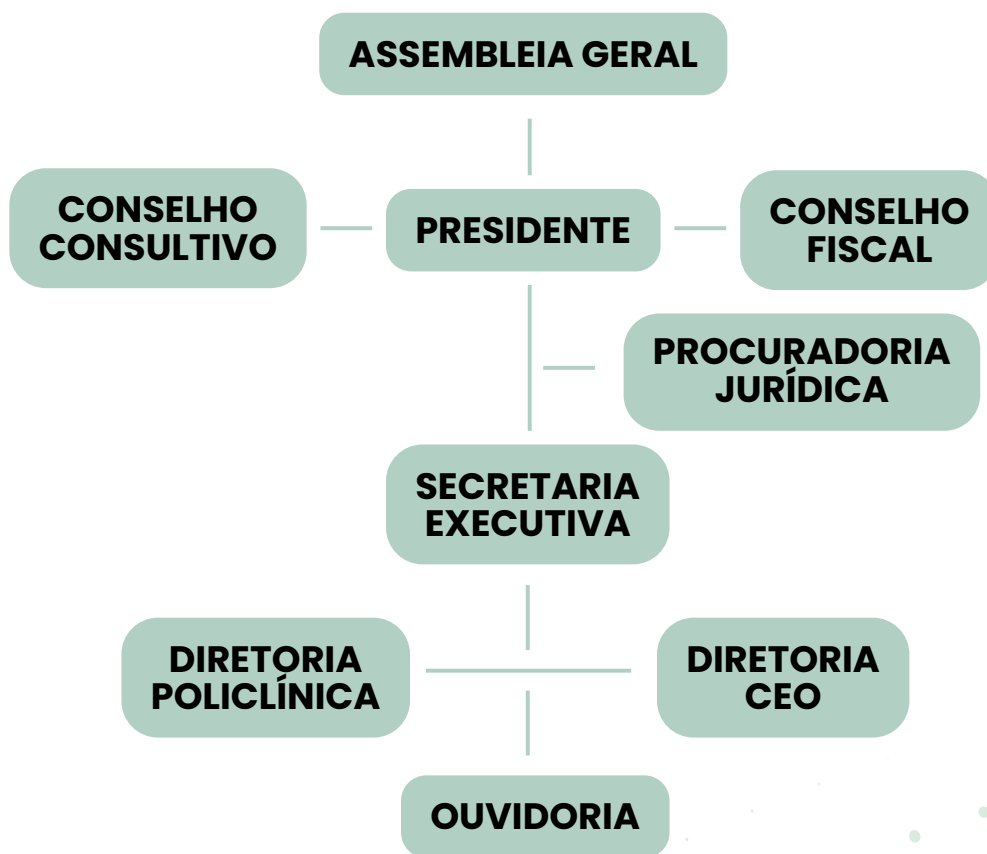

## NOSSOS GESTORES



**Roberto Soares Pessoa**  
Presidente e Prefeito de  
Maracanaú (CE)



**Francisco César de Sousa**  
Secretário Executivo



**Jamille Teixeira Maia**  
Diretora do Centro de  
Especialidades  
Odontológicas  
Regional Neusa Prado  
Gondim de Oliveira



**Everardo Cavalcante  
Domingos**  
Diretor da Policlínica  
Regional Senador  
Almir Pinto



**Luiz Ronaldo Pereira  
Ribeiro Júnior**  
Procurador Jurídico



## ÓRGÃOS DE CONSULTORIA À GESTÃO

Definidos no Estatuto Geral do Consórcio Público de Saúde da Região de Maracanaú, os órgãos de apoio à gestão compreendem os Conselhos Consultivo e Fiscal. Tão logo que se iniciou a gestão 2025/2026, foram adotadas as providências necessárias para a eleição e posse de tais Conselhos, que se reúnem regularmente e desempenham importante papel de apoio à administração do Consórcio.

O Conselho Consultivo, responsável por acompanhar e orientar as ações do Consórcio, é composto pelos Secretários Municipais de Saúde dos municípios consorciados e pela Coordenação da 3ª Área Descentralizada de Saúde da Região de Fortaleza (COADS Maracanaú). Já o Conselho Fiscal supervisiona a regularidade fiscal e os recursos do Consórcio e é composto por representantes indicados por cada município integrante.

### CONSELHO CONSULTIVO

**Presidente:** Vanderlange de Sousa Gomes

*Secretária Municipal de Saúde – Município de Maracanaú*

- Cláudia Renata da Silva  
*Coordenadora da 3ª ADS/SESA*
- Viviane B. Holanda  
*Secretária de Saúde de Acarape*
- Izabel Cristina de A. Alves  
*Secretária de Saúde de Barreira*
- Kaio Virgínio G. Nogueira  
*Secretário de Saúde de Guaiúba*
- Maria Cleonice dos S. Caldas  
*Secretária de Saúde de Maranguape*
- Roseane Gomes M. Menezes  
*Secretária de Saúde de Pacatuba*
- Mateus Sampaio A. R. H. Farias  
*Secretário de Saúde de Palmácia*
- Maria Adamir R. Costa  
*Secretária de Saúde de Redenção*

### CONSELHO FISCAL

**Presidente:** José Aldir de Sousa Cavalcante

*Representando Maracanaú*

- Cláudia Renata da Silva  
*Secretaria da Saúde do Ceará (SESA)*
- Francisco Adilson C. Barroso  
*Representando Acarape*
- Fernando Magno Oliveira Souza  
*Representando Barreira*
- Francisco Ramon R. de Oliveira  
*Representando Guaiúba*
- Maria Cleonice dos S. Caldas  
*Representando Maranguape*
- Roseane Gomes M. Menezes  
*Representando Pacatuba*
- Wesley Gomes Pontes  
*Representando Palmácia*
- Márcia Maria Sátiro Teles  
*Representando Redenção*

# SUMÁRIO

## SUMÁRIO

- 05 - SOBRE O RELATÓRIO
- 06 - PALAVRA DO PRESIDENTE
- 07 - PREFÁCIO
- 08 - LINHA DO TEMPO
- 09 - O CONSÓRCIO
  - 11 - ENTES CONSORCIADOS
  - 17 - UNIDADES ASSISTENCIAIS
- 26 - AVANÇOS E RESULTADOS DA GESTÃO EM 2025
- 31 - OUTRAS AÇÕES DE DESTAQUE EM 2025
- 48 - ATENDIMENTOS EM 2025
- 52 - BALANÇO CONTÁBIL DE 2025
- 54 - COLABORADORES DO CPSRM

# RELATÓRIO

## **SOBRE O RELATÓRIO**

O Relatório de Gestão é elaborado com periodicidade anual e constitui instrumento formal de registro e prestação de contas das dimensões sociais, econômicas e de governança, que orientam a atuação institucional. Sua construção tem como metodologia a apuração de dados qualitativos e quantitativos relativos ao exercício em análise, ao mesmo tempo em que resgata os marcos mais significativos da gestão.

O relatório traz de forma sistematizada o conjunto de atividades, campanhas e ações desenvolvidas tanto no interior das unidades quanto em articulação com os municípios consorciados e a Secretaria da Saúde do Estado (SESA). Este documento também integra informações sobre projetos de caráter inovador e iniciativas realizadas em cooperação, reafirmando o compromisso com a gestão compartilhada e com o fortalecimento da saúde regional.

**Todos os relatórios encontram-se disponíveis para consulta pública no site oficial do Consórcio Público de Saúde da Região de Maracanaú:**

*[www.consorciodesaudemaracanau.com.br](http://www.consorciodesaudemaracanau.com.br)*

# PALAVRA DO PRESIDENTE

Ao assumirmos a presidência do Consórcio Público de Saúde da Região de Maracanaú (CPSRM), no biênio 2025/2026, definimos como principal diretriz estratégica “a garantia da qualidade dos serviços ofertados na Policlínica Senador Almir Pinto e no Centro de Especialidades Odontológicas Neusa Prado Gondim de Oliveira”.

A importância do nosso Consórcio Público de Saúde se faz notar pela diversidade e qualidade dos serviços ofertados: saúde bucal de excelência, consultas especializadas em quase duas dezenas de áreas médicas, diversos procedimentos e exames, além do atendimento multiprofissional envolvendo as áreas de enfermagem, fonoaudiologia, fisioterapia, psicologia, nutrição, serviço social, farmácia e terapia ocupacional.

No Consórcio Público de Saúde da Região de Maracanaú, todos saem ganhando: o cidadão, com o atendimento especializado em saúde na região em que reside; os municípios, especialmente os pequenos e de médio porte, que dificilmente poderiam custear isoladamente tais serviços; e o próprio Estado, que, por meio da otimização de recursos, consegue ampliar a rede de saúde pública que o povo cearense tanto merece. A prevalência do interesse público, a transparência das ações, a eficiência dos serviços, o melhor dos relacionamentos entre consorciados e o comprometimento da equipe gestora e dos colaboradores são valores a serem observados ao longo da nossa gestão.

*“Saúde não é tudo, mas tudo é nada sem saúde”.*  
*Sócrates - filósofo grego, 470–399 a.C.*

**Roberto Soares Pessoa**

Presidente do CPSRM - Biênio 2025/2026  
Prefeito de Maracanaú

# PREFÁCIO

O ano de 2025 inseriu-se na história recente do Consórcio Público de Saúde da Região de Maracanaú (CPSRM) como um tempo de travessia, marcado por escolhas conscientes, ajustes necessários e pela firme disposição de assegurar continuidade institucional em meio a um cenário de mudanças administrativas. A posse de novos prefeitos, secretários de saúde e dirigentes nas diversas instâncias que compõem a governança do Consórcio exigiu, desde os primeiros meses, um exercício atento de escuta, alinhamento e reconstrução de consensos. Nesse contexto, a prioridade foi garantir que os novos gestores se apropriassem das finalidades, dos compromissos e das especificidades que caracterizam o CPSRM.

Ao longo de 2025, o CPSRM fortaleceu a articulação com os entes consorciados e com a Secretaria da Saúde do Ceará (SESA), consolidando uma gestão participativa, transparente e orientada ao diálogo, ao mesmo tempo em que promoveu avanços internos. Ao final do exercício, os resultados alcançados em 2025 revelam que esse foi um ano de avanços significativos, com destaque para o volume de serviços ofertados, que superou o registrado em 2024, sinalizando vitalidade operacional mesmo em um período de transição.

As conquistas obtidas resultam do compromisso coletivo, da cooperação interinstitucional e da capacidade de adaptação diante dos desafios impostos pelo contexto de mudança. Assim, 2025 consolida-se como um marco de fortalecimento institucional e de preparação responsável para os ciclos futuros.

***Boa leitura!***

# LINHA DO TEMPO

## LINHA DO TEMPO

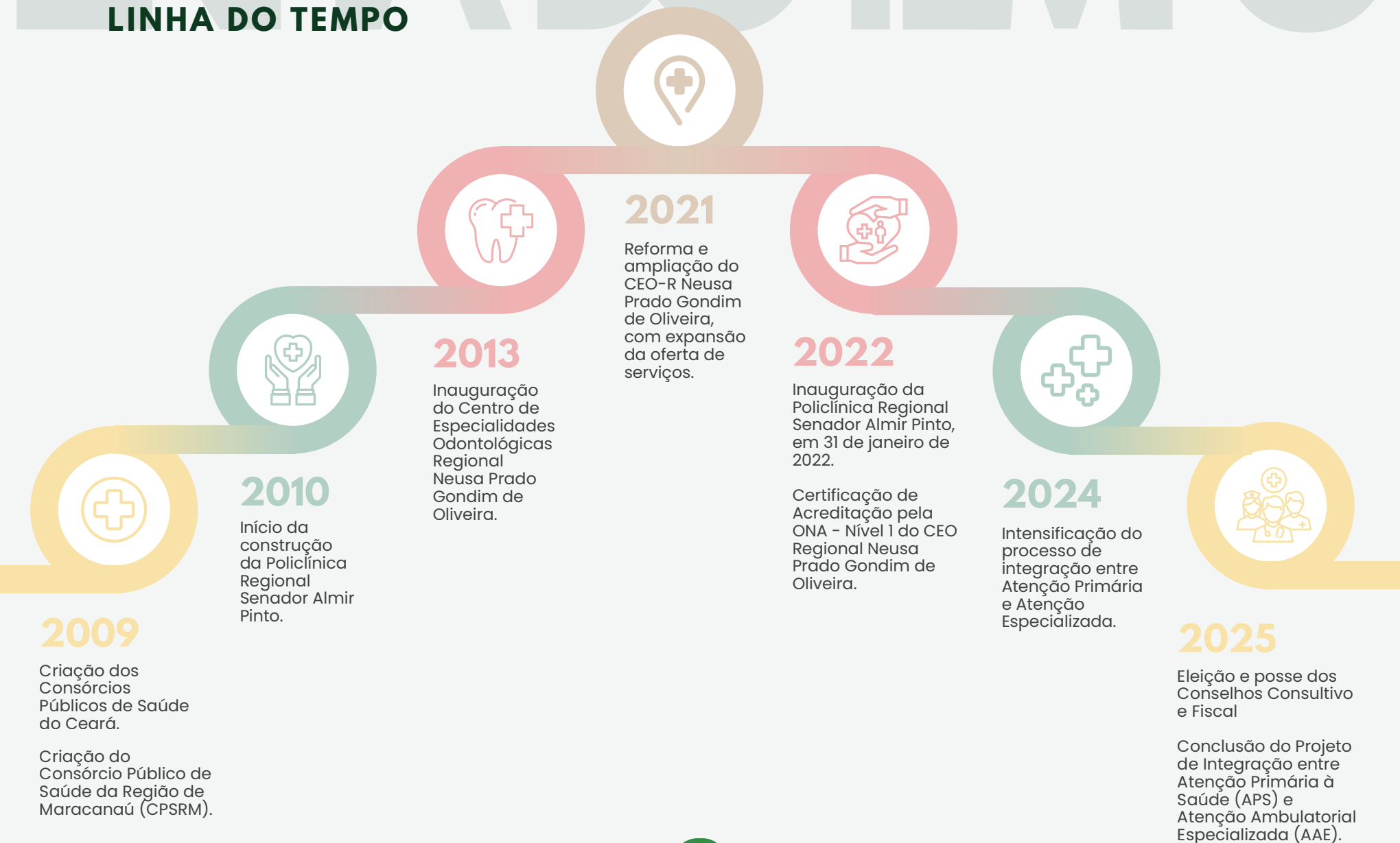

# CONSÓRCIO



**O CONSÓRCIO**

# CONSÓRCIO PÚBLICO DE SAÚDE DA REGIÃO DE MARACANAÚ

O Consórcio Público de Saúde da Região de Maracanaú (CPSRM) foi instituído em 17 de novembro de 2009 com a finalidade de ampliar e fortalecer a oferta de serviços de saúde especializada na região. O Consórcio é integrado pelos municípios de Acarape, Barreira, Guaiúba, Maracanaú, Maranguape, Pacatuba, Palmácia, Redenção e pela Secretaria da Saúde do Ceará (SESA). Com sede em Maracanaú, o CPSRM administra duas importantes unidades de atendimento: o Centro de Especialidades Odontológicas Regional Neusa Prado Gondim de Oliveira e a Policlínica Regional Senador Almir Pinto. Em conjunto, essas unidades asseguram o acesso a serviços especializados de saúde para uma população superior a 500 mil habitantes dos municípios consorciados. Atualmente, o Consórcio é presidido por Roberto Soares Pessoa, prefeito de Maracanaú, e tem como secretário executivo Francisco César de Sousa.

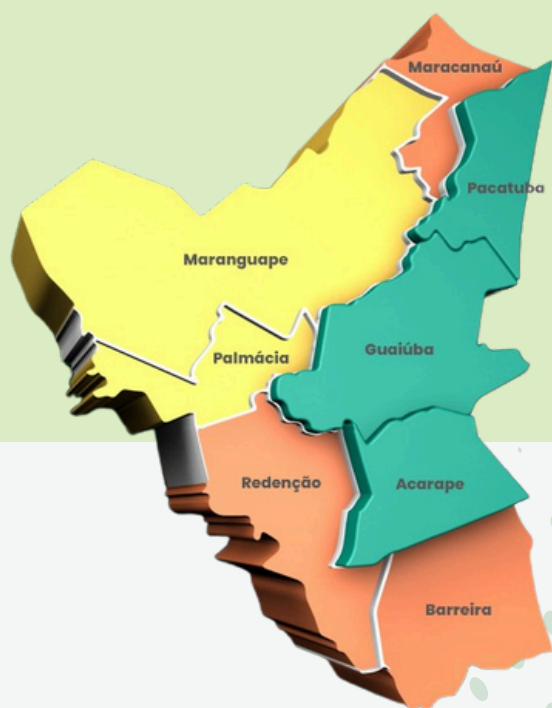

## **CPSRM**

Endereço: Av. Airton Senna, 56 – Pajuçara,  
Maracanaú – CE, CEP: 61933-315

Site: [www.consorciodesaudemaracanau.com.br](http://www.consorciodesaudemaracanau.com.br)

Contato: [consorciodesaudemaracanau@gmail.com](mailto:consorciodesaudemaracanau@gmail.com)

# ENTES CONSORCIADOS

**ENTES  
CONSORCIADOS**

# SECRETARIA DA SAÚDE DO CEARÁ

O Governo do Estado do Ceará, por meio da Secretaria da Saúde do Ceará (SESA), é um dos entes consorciados do CPSRM. A SESA é o órgão da administração direta do Governo do Estado que gerencia o Sistema Único de Saúde (SUS) no âmbito estadual.

**Governador:** Elmano de Freitas

**Secretária da Saúde:** Tânia Mara Silva Coelho

- 
- Superintendência da Região de Saúde de Fortaleza (SRFOR)

Titular: Dr. Severino Ferreira Alexandre

- Coordenação de Rede de Atenção à Saúde (CORAS)

Titular: Rianna Nobre

- Coordenadoria de Gestão dos Consórcios Públicos de Saúde (COCPS)

Titular: Bruno Eloy

- Coordenadoria da Área Descentralizada de Saúde de Maracanaú (COADS)

Titular: Cláudia Renata Silva

# ACARAPE

FONTE: <https://www.anuariocecara.com.br>



O município está localizado na microrregião de Baturité e faz parte do corredor ecológico do Rio Pacoti. O município conta com uma população estimada de 14.340 habitantes (IBGE, 2025). As atividades industriais, o comércio e os serviços públicos constituem a maior fonte de renda do município.



**Prefeito, exercício 2025/2028:** Francisco Edilberto Beserra Barroso  
**Secretária de Saúde:** Viviane Beserra Holanda  
**Aniversário do Município:** 15 de abril

# BARREIRA

FONTE: <https://nossoslugaresnomundo.blogspot.com>



O município está localizado entre os rios Acarape/Pacoti e Choró e a Serra do Cantagalo. A população estimada do município é de 23.474 pessoas (IBGE, 2025). A qualidade dos produtos derivados do caju produzidos pelos Barreirenses tem fama além-fronteiras.



**Prefeito, exercício 2025/2028:** Márcio Gley Nascimento Silva  
**Secretária de Saúde:** Izabel Cristina de Araújo Alves  
**Aniversário do Município:** 15 de abril

# GUAIÚBA

FONTE: <https://www.anuariodoceara.com.br>



O termo Guaiúba tem como significado “por onde vêm as águas do vale” em alusão às águas que descem da região serrana no seu entorno. A população estimada é de 25.158 habitantes (IBGE, 2025). O produto interno bruto está concentrado nos setores de serviços públicos, comércio e agropecuária.



**Prefeita, exercício 2025/2028:** Izabella Maria Fernandes da Silva  
**Secretário de Saúde:** Kaio Virgínio Gurgel Nogueira  
**Aniversário do Município:** 17 de março

# MARACANAÚ

FONTE: [www.opovo.com.br/noticias/especialpublicitario/prefeitura-maracanau/2025/03/06/a-cidade-maracanau.html](http://www.opovo.com.br/noticias/especialpublicitario/prefeitura-maracanau/2025/03/06/a-cidade-maracanau.html)



O nome Maracanaú guarda relação com uma bela ave da família dos papagaios e araras – a Maracanã. A população estimada do município é de 251.613 habitantes (IBGE, 2025). Maracanaú ocupa a segunda posição na economia estadual em função do seu polo industrial têxtil, metalúrgico e de transformação, que se soma ao dinamismo do comércio e serviços.



**Prefeito, exercício 2025/2028:** Roberto Soares Pessoa  
**Secretária de Saúde:** Vanderlange de Sousa Gomes  
**Aniversário do Município:** 6 de março

# MARANGUAPE



FONTE: <https://aprece.org.br>

O município está localizado no sopé da Serra de Maranguape, distante apenas 27 km da capital Fortaleza. Sua população estimada é de 108.622 pessoas (IBGE, 2025). No cenário socioeconômico, detém uma economia diversificada nos setores de serviços, indústria, comércio e agropecuária.



**Prefeito, exercício 2025/2028:** Atila Cordeiro Câmara  
**Secretária de Saúde:** Maria Cleonice dos Santos Caldas  
**Aniversário do Município:** 17 de novembro

# PACATUBA



FONTE: <https://pacatuba.ce.gov.br>

O relevo serrano, as trilhas ecológicas e suas piscinas naturais como a Bica das Andreas favorecem o ecoturismo e a prática de esportes de aventura. A indústria, o comércio e os serviços são cada vez mais relevantes no contexto socioeconômico do município. A população estimada é de 86.564 pessoas (IBGE, 2025).



**Prefeita, exercício 2025/2028:** Larissa Souza Torres Camurça  
**Secretária de Saúde:** Roseane Gomes Monteiro Menezes  
**Aniversário do Município:** 8 de outubro

# PALMÁCIA



FONTE: <https://aprece.org.br>

Cidade cheia de graça, do céu mais bonito e por Deus consagrada”, como é citada em seu hino, está localizada no Maciço de Baturité. É conhecida como a Princesinha da Serra. Sua população estimada é de 10.252 habitantes (IBGE, 2025).



**Prefeito, exercício 2025/2028:** Marcondes Sousa Barbosa  
**Secretária de Saúde:** Mateus Sampaio A Rocha de H Farias  
**Aniversário do Município:** 28 de agosto

# REDENÇÃO



FONTE: <https://redencaempauta.wordpress.com/fotos/>

O município de Redenção é reconhecido como o berço do movimento pelo fim da escravatura no Brasil, ao libertar os escravos no ano de 1883, antes da edição da Lei Áurea de 1888. É sede da Universidade da Integração Internacional da Lusofonia Afro-Brasileira (UNILAB). Sua população estimada é de 28.383 pessoas (IBGE, 2025).



**Prefeita, exercício 2025/2028:** Selma Marinho Fernandes  
**Secretária de Saúde:** Maria Adamir R. Costa  
**Aniversário do Município:** 28 de dezembro

# UNIDADES



**UNIDADES  
ASSISTENCIAIS**

## CEO NEUSA PRADO GONDIM DE OLIVEIRA

Inaugurado em 19 de dezembro de 2013, o Centro de Especialidades Odontológicas Regional Neusa Prado Gondim de Oliveira (CEO Regional de Maracanaú) conta com uma equipe de 40 colaboradores que oferece serviços especializados em saúde bucal, destacando-se também pelas avaliações de casos suspeitos de câncer de boca e de traumas de face. No ano de 2022, a unidade recebeu o certificado de acreditação nível I da Organização Nacional de Acreditação (ONA), avaliado pelo Grupo IBES, instituição credenciada pelo Instituto Brasileiro de Excelência em Saúde, o que permite reconhecer a melhoria contínua na gestão e nos processos de qualidade.



**Endereço:** R. Cap. Valdemar de Lima, 41 – Centro,  
Maracanaú – CE, 61900-020

# ESPECIALIDADES OFERTADAS NO CEO REGIONAL DE MARACANAÚ



**ATENDIMENTO A  
PESSOAS COM  
DEFICIÊNCIA (PCD)**



**PRÓTESE  
DENTÁRIA**



**CIRURGIA E  
TRAUMATOLOGIA  
BUCOMAXILOFACIAL**



**ENDODONTIA**



**ORTODONTIA**



**PERIODONTIA**



**ESTOMATOLOGIA**

## EXAMES E PROCEDIMENTOS OFERTADOS

- **RADIOGRAFIAS CONVENCIONAIS**
- **RADIOGRAFIAS PANORÂMICAS**
- **TELERRADIOGRAFIAS**
- **BIÓPSIAS ORAIS E DIAGNÓSTICO**
- **TRATAMENTO E RETRATAMENTO DE CANAL (ENDODONTIA)**
- **AVALIAÇÃO DE TRAUMAS NA FACE**
- **TRATAMENTOS E CIRURGIAS GENGIVAIS**
- **APARELHOS ORTODÔNTICOS E MANUTENÇÕES**
- **CIRURGIAS DE TERCEIROS MOLARES (SISOS), DENTES INCLUSOS E TRACIONAMENTO DENTÁRIO**
- **CONFECÇÃO DE PRÓTESE PARCIAL REMOVÍVEL E PRÓTESE TOTAL**
- **CONFECÇÃO DE PLACA MIORRELAXANTE**
- **ATENDIMENTOS CLÍNICOS PARA PESSOAS COM DEFICIÊNCIA (PCD)**

# POLICLÍNICA REGIONAL SENADOR ALMIR PINTO

A Policlínica Regional Senador Almir Pinto foi inaugurada em 31 de janeiro de 2022 com o objetivo de suprir o vazio assistencial nos municípios da 3ª Área Descentralizada de Saúde. Considerada uma Policlínica tipo II, trata-se de uma unidade de saúde especializada de atenção secundária, independente de hospital, voltada para atender regiões de maior densidade populacional. Oferece consultas com especialistas, exames de média complexidade e procedimentos cirúrgicos de pequeno porte.



# ESPECIALIDADES OFERTADAS NA POLICLÍNICA REGIONAL DE MARACANAÚ



**ANESTESIOLOGIA**



**ANGIOLOGIA**



**CARDIOLOGIA**



**CIRURGIA GERAL**



**CLÍNICA MÉDICA**



**DERMATOLOGIA**



**ENDOCRINOLOGIA**



**GINECOLOGIA E  
OBSTETRÍCIA**



**MASTOLOGIA**



**NEUROLOGIA**



**OFTALMOLOGIA**



**ORTOPEDIA**



**OTORRINOLARINGOLOGIA**



**PEDIATRIA**



**RADIOLOGIA**



**REUMATOLOGIA**



**UROLOGIA**

## EXAMES E PROCEDIMENTOS OFERTADOS

- **BIÓPSIAS (MAMA, TIREOIDE, PELE, COLO DE ÚTERO)**
- **COLONOSCOPIA**
- **COLPOSCOPIA**
- **ELETROCARDIOGRAMA**
- **ENDOSCOPIA DIGESTIVA**
- **TESTE ERGOMÉTRICO**
- **ESTOMATERAPIA**
- **EXAMES LABORATORIAIS**
- **IMITANCIOMETRIA**
- **INJEÇÃO INTRAVÍTEA**
- **INSERÇÃO DE DIU**
- **MAMOGRAFIA**
- **MAPA**
- **MAPEAMENTO DA RETINA**
- **RAIO X**
- **RETINOGRAFIA**
- **ULTRASSONOGRRAFIA**

# ATENDIMENTO MULTIPROFISSIONAL

O atendimento multiprofissional da Policlínica Senador Almir Pinto reúne diferentes áreas da saúde para garantir cuidado integral, humanizado e centrado nas necessidades do paciente. A atuação integrada das equipes fortalece a prevenção, o diagnóstico e o acompanhamento contínuo dos usuários do Sistema Único de Saúde (SUS).

## • FISIOTERAPIA (ADULTO)

Serviço voltado à reabilitação de pacientes com dores, lesões ou limitações de movimento, visando à recuperação da funcionalidade, e que oferece órteses, próteses e meios auxiliares de locomoção (OPME).

## • FONOAUDIOLOGIA

O serviço de fonoaudiologia é especializado em audição e linguagem.

São realizados exames como:

- Audiometria (avalia a audição)
- Imitanciometria (exame do ouvido médio)
- Emissões otoacústicas (teste da orelhinha)
- Teste da Linguinha (realizado em bebês recém-nascidos)
- Teste do Olhinho (avalia alterações oculares)

## • PSICOLOGIA

O serviço de psicologia oferece atendimento psicoterapêutico para pessoas em sofrimento emocional ou com distúrbio psíquico, conforme a política de saúde mental do Sistema Único de Saúde (SUS). A Policlínica atua como apoio à rede de cuidados, promovendo equilíbrio emocional, autonomia e reintegração social dos pacientes.

## • ASSISTÊNCIA SOCIAL

A equipe de assistência social oferece apoio a indivíduos e famílias em situação de vulnerabilidade, com orientações e encaminhamentos para acesso a direitos, serviços e suporte social.

## • TERAPIA OCUPACIONAL

A terapia ocupacional auxilia pessoas com deficiência física ou intelectual no desenvolvimento e na recuperação de habilidades para a realização das atividades da vida diária. O atendimento inclui:

- Avaliação do desempenho funcional
- Tratamentos para melhorar a autonomia
- Prescrição e adaptação de tecnologias assistivas (como órteses ou utensílios adaptados)

## • NUTRIÇÃO

O serviço de nutrição orienta os pacientes sobre hábitos alimentares saudáveis, de forma individualizada, contribuindo para a promoção da saúde, a prevenção de doenças e a melhoria da qualidade de vida.

## • ENFERMAGEM

Na Policlínica Regional de Maracanaú, o serviço de enfermagem realiza o acolhimento e o acompanhamento ambulatorial de pessoas que necessitam de acompanhamento da estomaterapia por complicações causadas pela pré-diabetes, assegurando atendimento humanizado focado na prevenção e no controle da doença. A equipe atua na triagem de pacientes, no apoio aos procedimentos e na oferta de atendimento ambulatorial, com consultas, exames e orientações voltadas à promoção de hábitos de vida saudável.

## • FARMÁCIA CLÍNICA

A farmácia clínica da Policlínica Regional de Maracanaú faz parte do serviço multiprofissional de saúde oferecido pela unidade, atuando no acompanhamento farmacoterapêutico dos pacientes do Serviço de Atenção Especializada (SAE), com foco na orientação e distribuição dos medicamentos para tratamento de HIV. A equipe também promove a conscientização sobre o uso racional de medicamentos e integra suas ações com demais especialidades médicas e de saúde, contribuindo para a melhoria da qualidade do cuidado ao paciente.

# NÚCLEO DE ESTIMULAÇÃO PRECOCE (NEP)

O Núcleo de Estimulação Precoce (NEP) é um serviço da Policlínica Regional de Maracanaú voltado ao acompanhamento de crianças de até 2 anos com atrasos no desenvolvimento. O trabalho é realizado de forma cuidadosa e humanizada, por meio de atividades e terapias que estimulam a fala, o movimento, a coordenação, a atenção e o convívio social. O atendimento é destinado a crianças com diferentes condições, como microcefalia, paralisia cerebral, síndrome de Down e outras situações que podem interferir no crescimento e no processo de aprendizagem. O principal objetivo é favorecer o desenvolvimento integral, respeitando as particularidades de cada criança e fortalecendo sua autonomia. O serviço também atende crianças com autismo em níveis de suporte III e IV, até 5 anos, 11 meses e 29 dias.



A equipe é composta por profissionais especializados que atuam de forma integrada, unindo esforços entre:

- Fisioterapeutas
- Terapeutas ocupacionais
- Fonoaudiólogos
- Psicólogos

## SERVIÇO DE ATENÇÃO ESPECIALIZADA (SAE)

O SAE é um serviço de saúde que oferece acompanhamento integral às pessoas que vivem com HIV/AIDS e outras infecções associadas, como hepatites, tuberculose e sífilis. O SAE conta com médicos, enfermeiros, psicólogos, assistentes sociais e farmacêuticos, que atuam de forma integrada com o objetivo de promover mais qualidade de vida aos pacientes. Na Policlínica, são realizados exames fundamentais para o acompanhamento do tratamento, como coleta de sangue para identificação da carga viral, contagem de linfócitos TCD4 e TCD8 e genotipagem do HIV, além de outros exames laboratoriais de acompanhamento.



**NÚMERO DE ATENDIMENTOS EM 2025: 1.113**

## REDE PONTO DE LUZ - FLOR DÁLIA

A Rede Ponto de Luz é uma iniciativa da Secretaria da Saúde do Ceará (SESA) voltada ao acolhimento, à proteção e ao cuidado de pessoas vítimas de violência sexual e doméstica. A proposta é garantir um atendimento rápido, humanizado e articulado, com serviços municipais, ambulatoriais e hospitalares, com o intuito de reduzir danos e oferecer suporte em um momento de extrema vulnerabilidade.

A Policlínica Regional de Maracanaú atua na Rede Ponto de Luz por meio do Flor Dália. A unidade oferece como pontos-chave:

- Acolhimento
- Confidencialidade e sigilo
- Equipe multiprofissional
- Profilaxia às Infecções Sexualmente Transmissíveis (ISTs)
- Informação e orientação

**NÚMERO DE ATENDIMENTOS EM 2025: 264**

**25**

# RESULTADOS



**AVANÇOS E  
RESULTADOS DA  
GESTÃO EM 2025**

## **2025 - 1º ANO DA GESTÃO ROBERTO SOARES PESSOA**

O início da gestão de Roberto Soares Pessoa como Presidente do CPSRM, a partir de 1º de janeiro de 2025, coincidiu com a posse de novos prefeitos, novos dirigentes na região de saúde e substanciais mudanças de gestão nas secretarias municipais de saúde. Nesse contexto, o período de transição administrativa priorizou a regularidade da oferta dos serviços prestados pelo Centro de Especialidades Odontológicas Regional Neusa Prado Gondim de Oliveira e pela Policlínica Regional Senador Almir Pinto.

Em um segundo plano, mas não menos importante, buscou-se ampliar os canais de diálogo com a SESA e com os municípios consorciados, de forma que os vínculos de cooperação e esforços em comum pudessem convergir para uma melhor promoção de ações e serviços especializados de saúde pública na região.

Ao final do primeiro ano de mandato, foram oferecidas 80.351 vagas entre consultas, exames, terapias e procedimentos médico-odontológicos aos municípios consorciados, com uma taxa média de avaliação pelos usuários em torno de 85%.

*Francisco César de Sousa  
Secretário Executivo CPSRM*

# AÇÕES EXECUTADAS

## • RECOMPOSIÇÃO DAS EQUIPES ASSISTENCIAIS

O processo de recomposição das equipes assistenciais contemplou especialidades como neurologia, ginecologia, cardiologia, otorrinolaringologia, estomatologia, fonoaudiologia e terapia ocupacional.

## • REDUÇÃO DAS FILAS DE ESPERA

Ações postas em prática reduziram as filas de espera para pequenas cirurgias, exames especializados e confecção de próteses dentárias, ampliando a agilidade no acesso e a resolutividade da atenção à saúde.



## • AQUISIÇÃO E RECUPERAÇÃO DE EQUIPAMENTOS

Foram adquiridos novos equipamentos para qualificar a assistência, incluindo dois transdutores lineares de ultrassonografia e um audiômetro de Resposta Evocada do Tronco Encefálico (BERA), com investimento total de R\$ 110 mil. Essas aquisições ampliam a capacidade diagnóstica e a precisão dos exames realizados. Além disso, houve a recuperação e calibração da cabine de audiometria, que estava inoperante há alguns anos, restabelecendo a oferta de exames audiológicos com segurança, confiabilidade e qualidade para os usuários do serviço.

## • INTEGRAÇÃO DA REDE DE ATENÇÃO À SAÚDE

O projeto de integração entre a Atenção Primária à Saúde (APS) e a Atenção Ambulatorial Especializada (AAE), com a consultoria da Dra. Maria Emi Shimazaki, teve continuidade e fortaleceu a articulação entre os níveis de atenção. O projeto qualificou os fluxos assistenciais, a continuidade do cuidado e a resolutividade dos serviços oferecidos à população.



## • EDUCAÇÃO PERMANENTE

O curso de atualização sobre Transtorno do Espectro Autista (TEA) em adolescentes e adultos capacitou 60 técnicos dos municípios consorciados.

## • ADEÇÃO A PROGRAMAS ESTRATÉGICOS NACIONAIS

Firmamos o convênio para a oferta de Cuidados Integrados (OCI), no âmbito do Programa “Agora Tem Especialistas”, do Governo Federal. A iniciativa tem como foco o acesso a serviços especializados e garantiu a integralidade do cuidado, em consonância com as diretrizes da política nacional de saúde.

## • FORTALECIMENTO DA TRANSPARÊNCIA

Foram promovidas melhorias nos indicadores de transparência, reforçando as práticas de governança, o acesso à informação e a conformidade institucional com as normativas legais aplicáveis. Em atendimento às exigências de transparência pública definidas pela Controladoria e Ouvidoria Geral do Estado, foram implementadas ações de comunicação institucional, incluindo ampliação da presença digital, reforma do site oficial e aprimoramento dos canais de contato com o público, promovendo maior proximidade e transparência junto à população.

## • MODERNIZAÇÃO DA INFRAESTRUTURA DE TECNOLOGIA DA INFORMAÇÃO

O Consórcio viabilizou a renovação dos equipamentos de Tecnologia da Informação, com o repasse de 16 computadores, impressoras, switches e outros equipamentos de rede pela Secretaria da Saúde do Ceará (SESA). Além disso, foi solucionada a instabilidade do sinal de internet nas unidades assistenciais por meio da cooperação com a Prefeitura de Maracanaú, que disponibilizou acesso à rede municipal de fibra óptica.



## • VALORIZAÇÃO E MELHORIA DAS CONDIÇÕES DE TRABALHO

Foram adotadas ações de valorização dos colaboradores, como a realização da licitação do novo fardamento, o reajuste do valor do auxílio-alimentação e o cumprimento do calendário de pagamentos. Essas medidas contribuíram para melhorar as condições de trabalho, o engajamento das equipes e a qualidade dos serviços.



## • REGULARIZAÇÃO E SEGURANÇA INSTITUCIONAL

Garantimos a regularidade e a segurança das unidades de saúde com a renovação do alvará sanitário junto à Vigilância Sanitária da Secretaria da Saúde do Ceará (SESA). Além disso, promovemos a capacitação dos colaboradores da Policlínica Regional e do CEO Regional de Maracanaú por meio do Curso de Brigadista, voltado à prevenção e à atuação em situações de emergência, como parte do processo de certificação junto ao Corpo de Bombeiros do Estado.

# DESTAQUE

**OUTRAS  
AÇÕES DE  
DESTAQUE  
EM 2025**

# GOVERNANÇA E ARTICULAÇÃO INSTITUCIONAL

## • ELEIÇÃO E POSSE DOS CONSELHOS FISCAL E CONSULTIVO

O CPSRM realizou a cerimônia de posse dos membros dos Conselhos Consultivo e Fiscal na Policlínica Regional Senador Almir Pinto. O ato reuniu representantes dos municípios consorciados e da Secretaria da Saúde do Ceará (SESA), reforçando a gestão participativa. A iniciativa fortaleceu os mecanismos de apoio à administração, à fiscalização dos recursos e à transparência na condução das ações do Consórcio.



## • GESTÃO PARTICIPATIVA E DELIBERAÇÕES

Realizamos três assembleias, espaço formal de deliberação institucional, nas quais foram tratadas pautas administrativas, financeiras e operacionais, como a nomeação de gestores e a adesão ao Programa “Mais Acesso Especialista”, integrado ao “Agora Tem Especialistas”, do Governo Federal. O programa visa otimizar filas e reduzir o tempo de espera para atendimentos. Também foram realizadas reuniões do Conselho Fiscal e do Conselho Consultivo para análise de dados contábeis e discussão de pautas estratégicas, reforçando a transparência da gestão.



# PARTICIPAÇÃO EM EVENTOS ESTRATÉGICOS

## • INTEGRAÇÃO ENTRE ENSINO E PESQUISA

O Consórcio participou do III Seminário de Planejamento Integrado “Serviço e Pesquisa” por meio da representação da diretora do CEO Regional de Maracanaú, Jamille Maia. O evento promoveu o debate sobre a integração entre serviços de saúde e produção científica, com foco na qualificação do cuidado em saúde bucal. A participação reforçou a articulação entre ensino, pesquisa e assistência, fortalecendo as políticas públicas de saúde.



## • CONGRESSO INTERNACIONAL DE ODONTOLOGIA DO CEARÁ

Participamos do Congresso Internacional de Odontologia do Ceará (CIOCE 2025) por meio da apresentação de trabalho sobre a integração entre a Atenção Primária à Saúde e a Atenção Especializada. A exposição foi realizada pela diretora do CEO Regional de Maracanaú, Jamille Teixeira Maia, e destacou ações de educação continuada, bem como os impactos na rede de saúde bucal.



## • PROEXMAES II

Estivemos presentes na solenidade de encerramento da segunda etapa do Programa de Expansão e Melhoria da Assistência Especializada à Saúde (Proexmaes II), promovido pelo Estado do Ceará. O evento reuniu gestores estaduais, municipais e representantes de consórcios de saúde, marcando avanços na regionalização e no fortalecimento da assistência especializada no Ceará. A participação reforçou o compromisso do Consórcio com a ampliação do acesso e a qualificação dos serviços no âmbito do SUS.



## • NOVO MANUAL FORTALECE A GESTÃO NOS CEOS REGIONAIS

A diretora do CEO Regional de Maracanaú, Jamille Maia, participou da apresentação da 1ª versão do Manual de Boas Práticas Organizacionais dos Centros de Especialidades Odontológicas. A apresentação foi conduzida por Bruno Eloy, coordenador dos Consórcios Públicos da Secretaria da Saúde do Ceará (SESA), e por Nalber Sigian, orientador da Célula de Saúde Bucal do Ceará. O manual define diretrizes e procedimentos para otimizar a gestão administrativa e organizacional, promovendo eficiência, segurança, transparência e integração entre unidades, consórcios e a SESA, garantindo atendimentos mais ágeis e de qualidade à população.

## • GESTÃO DO CUIDADO À PESSOA COM DIABETES

A enfermeira Lara Paula, representando o Consórcio, participou do Seminário Estadual sobre Gestão do Cuidado à Pessoa com Diabetes, realizado pela Secretaria da Saúde do Ceará (SESA). Na ocasião, ela integrou as discussões sobre estratégias de cuidado em todos os níveis de atenção.



# REABILITAÇÃO E CONTINUIDADE DO CUIDADO

## • PASSOS DE ESPERANÇA E SUPERAÇÃO

A Policlínica Regional Senador Almir Pinto acompanhou o processo de reabilitação do paciente Miguel Ângelo, em fase de pré-protetização após amputação transtibial. O cuidado incluiu acompanhamento fisioterapêutico especializado e a entrega de muletas canadenses, contribuindo para o apoio à locomoção. Em articulação com o município consorciado de Barreira, foi viabilizado o encaminhamento para confecção da prótese, que já foi entregue ao paciente, assegurando a continuidade do tratamento e promovendo a autonomia.



## • ATUALIZAÇÃO DE FLUXOS DO PROGRAMA DE ÓRTESES, PRÓTESES E MEIOS AUXILIARES DE LOCOMOÇÃO E QUALIFICAÇÃO DA REABILITAÇÃO

Promovemos encontro para atualização dos fluxos do Programa de Órteses, Próteses e Meios Auxiliares de Locomoção (OPME), envolvendo os oito municípios consorciados. A atividade foi conduzida por profissionais da Policlínica Regional Senador Almir Pinto e reuniu equipes multiprofissionais da região. A iniciativa promoveu o alinhamento dos atendimentos, qualificou a reabilitação pré- e pós-protetização e aumentou a eficiência dos fluxos assistenciais.



## • VISITA TÉCNICA PARA QUALIFICAÇÃO DA REABILITAÇÃO ESPECIALIZADA

Profissionais do Núcleo de Estimulação Precoce da Policlínica Regional de Maracanaú realizaram visita técnica ao Centro Especializado em Reabilitação (CER III) da Policlínica Regional de Pacajus. A atividade possibilitou o conhecimento do modelo de organização, dos fluxos assistenciais e dos critérios de habilitação do serviço. A iniciativa proporcionou a troca de experiências e subsidiou o aprimoramento das ações de reabilitação na região.



# CAPACITAÇÕES E EDUCAÇÃO CONTINUADA

## • SEGURANÇA E PREVENÇÃO DE RISCOS

Em 2025, colaboradores da Policlínica Regional de Maracanaú e do CEO Regional de Maracanaú participaram do Curso de Brigadista, com foco na prevenção e atuação em situações de emergência. A capacitação integrou as ações como parte do processo de certificação de conformidade junto ao Corpo de Bombeiros do Estado.



## • ATENÇÃO PRIMÁRIA EM SAÚDE BUCAL

Profissionais da Atenção Primária à Saúde dos municípios consorciados participaram de capacitação on-line sobre Tratamento Restaurador Atraumático (ART). A atividade reuniu cerca de 89 cirurgiões-dentistas e foi ministrada pelo Dr. Antônio Rafael Oliveira e Silva, especialista do CEO Regional de Maracanaú.



## • PREVENÇÃO E DETECÇÃO DO CÂNCER DE BOCA

Profissionais da Atenção Primária à Saúde de Guaiúba participaram de capacitação sobre prevenção e detecção precoce do câncer de boca. A atividade foi conduzida pelo Dr. Roniele Lima, cirurgião bucomaxilofacial, e envolveu cirurgiões-dentistas, técnicos e auxiliares em saúde bucal. A capacitação reforçou a importância da educação permanente das equipes e da promoção da saúde da população.



## • TRANSTORNO DO ESPECTRO AUTISTA (TEA)

Promovemos o curso “Transtorno do Espectro Autista em Adolescentes e Adultos”, sediado na Policlínica Senador Almir Pinto. A formação, realizada em parceria com o Instituto Cearense de Educação, Cultura e Ecologia (ICECE), foi voltada a profissionais da saúde, educação e assistência dos municípios consorciados. A iniciativa ampliou a capacitação técnica das equipes, promovendo o cuidado integral às pessoas com TEA na adolescência e na vida adulta. Ao todo, 60 técnicos das equipes multidisciplinares de saúde dos oito municípios que integram o Consórcio foram capacitados.



# INTEGRAÇÃO ENTRE ATENÇÃO PRIMÁRIA E ATENÇÃO AMBULATORIAL ESPECIALIZADA

## • CONSULTORIA APS + AAE

A Policlínica Regional de Maracanaú sediou encontros técnicos voltados ao fortalecimento da integração entre a Atenção Primária à Saúde (APS) e a Atenção Ambulatorial Especializada (AAE). A iniciativa contou com consultoria da Dra. Maria Emi Shimazaki e envolveu profissionais da região, promovendo a troca de experiências e a construção coletiva de soluções. Durante o ano, seis encontros foram realizados. A ação qualificou o trabalho em rede, ampliou a resolutividade dos serviços e contribuiu para a redução de gargalos de acesso no Sistema Único de Saúde (SUS).



# BENCHMARKING

## • INTERCÂMBIO TÉCNICO E QUALIFICAÇÃO DO CUIDADO AO TEA

Profissionais do Centro de Atenção Psicossocial (CAPS) e da Policlínica Regional de Maranguape realizaram visita técnica ao setor de reabilitação da Policlínica Regional de Maracanaú. O encontro promoveu a troca de experiências sobre o atendimento a pacientes com Transtorno do Espectro Autista, com foco nos fluxos assistenciais e no Projeto Terapêutico Singular.



## • INTERCÂMBIO EM SOLUÇÕES DE SISTEMAS DA INFORMAÇÃO

Recebemos representantes dos consórcios de Limoeiro do Norte e Cascavel na Policlínica Regional de Maracanaú para compartilhar soluções em tecnologia da informação. Foi apresentado o protocolo de digitalização e armazenamento de prontuários, criado pelo técnico Rafael Sanzio, que garante segurança e agilidade no acesso aos dados, mesmo durante instabilidades do Sistema Integrado de Gestão de Saúde (SIGES).



## • INTEGRAÇÃO TÉCNICA ENTRE UNIDADES DE SAÚDE BUCAL

O CEO Regional de Maracanaú recebeu visita técnica da equipe do CEO Centro, com foco no compartilhamento de processos e fluxos de trabalho. O encontro promoveu a troca de experiências na área de odontologia e o alinhamento de práticas assistenciais e de gestão.



## • INTEGRAÇÃO ENTRE CENTROS DE ESPECIALIDADES ODONTOLÓGICAS

A direção e a equipe do CEO Regional de Aracati realizaram visita técnica ao CEO Regional de Maracanaú com foco na troca de experiências sobre processos de trabalho, com foco nos fluxos do almoxarifado e do Laboratório Regional de Prótese Dentária.



# VISITA DO MINISTÉRIO DA SAÚDE

## • AVALIAÇÃO TÉCNICA NACIONAL

O Dr. Edson Lucena, Coordenador de Saúde Bucal do Ministério da Saúde, visitou o CEO Regional de Maracanaú para avaliação dos processos de trabalho, da estrutura física e dos equipamentos da unidade. A ação contou com a participação de gestores estaduais, consórcios públicos e unidades regionais. A iniciativa fortaleceu a articulação interinstitucional e o reconhecimento das boas práticas na atenção especializada em saúde bucal.



# CAMPANHAS

## SETEMBRO AMARELO

### • SAÚDE MENTAL E QUALIDADE DE VIDA

Em alusão ao Setembro Amarelo, os usuários e colaboradores do CEO Regional de Maracanaú participaram de ação que promoveu acolhimento e conscientização. A atividade, conduzida pela técnica de saúde bucal Raimunda da Silva, com apoio da Comissão Interna de Prevenção de Acidentes, destacou a importância da vida e da saúde mental.



### • CUIDAR DE QUEM CUIDA

Os colaboradores do CEO Regional de Maracanaú participaram de uma roda de conversa com a psicóloga Angélica Bezerra, sobre saúde mental e práticas de acolhimento. A atividade incluiu uma dinâmica sobre esperança, reforçando a importância da valorização da vida.



### • SETEMBRO AMARELO NA POLICLÍNICA REGIONAL DE MARACANAÚ

A Policlínica Regional de Maracanaú promoveu uma roda de conversa com colaboradores em alusão ao Setembro Amarelo. Liderada pela psicóloga Rangelly Gaspar, a atividade incluiu palestra, troca de experiências e dinâmica interativa, reforçando a importância da saúde mental, do bem-estar emocional e de hábitos saudáveis no cotidiano.



## OUTUBRO ROSA

### • KIT PARA SALA SENSORIAL DE MAMOGRAFIA

A Assembleia Legislativa do Estado do Ceará (Alece), por meio da primeira-dama da Casa, Tainah Marinho Aldigueri, realizou a entrega de um kit com itens destinados à sala sensorial de mamografia da Policlínica Regional Senador Almir Pinto. A iniciativa promoveu a humanização do ambiente de exames, contribuindo para o bem-estar das pacientes e tornando a sala mais acolhedora e confortável durante a realização dos procedimentos.



### • OUTUBRO ROSA: ARTICULAÇÃO INSTITUCIONAL PARA AMPLIAÇÃO DA OFERTA DE MAMOGRAFIAS

A direção da Policlínica Senador Almir Pinto participou de reunião na Secretaria da Saúde do Ceará (SESA) para discutir estratégias de ampliação da oferta de mamografias. O encontro reuniu gestores estaduais e representantes das Áreas Descentralizadas de Saúde, com foco na otimização das capacidades instaladas das Policlínicas consorciadas.



## • PREVENÇÃO CONTRA O CÂNCER DE MAMA

A Policlínica Regional de Maracanaú realizou ação em alusão ao Outubro Rosa, reforçando a importância do diagnóstico precoce do câncer de mama. Durante o mês, foram realizados 807 exames de mamografia, estabelecendo o recorde de maior número de exames realizados em campanhas de Outubro Rosa desde a inauguração da Policlínica.



## • REDE DE CUIDADO À SAÚDE DA MULHER

O CPSRM participou do evento “Outubro Rosa no Ministério Público do Ceará”, com a presença da diretora do CEO Regional de Maracanaú, Jamille Maia, e da assessora de qualidade Ellen Pires. A atividade destacou a importância da prevenção, do diagnóstico precoce e do fortalecimento da rede oncológica, promovendo a integração entre instituições e ampliando o acesso a serviços e informações voltados à saúde da mulher.



## • PALESTRA SOBRE PREVENÇÃO E CUIDADO NO CEO-R MARACANAÚ

Em alusão ao Outubro Rosa, as colaboradoras do CEO Regional de Maracanaú participaram de palestra que destacou a importância do diagnóstico precoce, tratamento e cura do câncer de mama. Ministrada por Idemara Pires, do grupo MAC (Mulheres que Amam e Cuidam), a atividade reforçou a conscientização sobre prevenção, autocuidado e valorização da saúde feminina.



## NOVEMBRO AZUL

### • SAÚDE DO HOMEM

Em 2025, a Policlínica Regional Senador Almir Pinto promoveu a campanha em alusão ao Novembro Azul, voltada à prevenção e diagnóstico precoce do câncer de próstata. Foram oferecidos mais de 1.200 exames laboratoriais, incluindo PSA Total, PSA Livre, Testosterona Total e Testosterona Livre, distribuídos de forma itinerante entre os municípios consorciados, reforçando o compromisso com a saúde masculina e a atenção integral aos homens da região.



# ATENDIMENTOS

ATENDIMENTOS  
EM 2025

# CEO REGIONAL NEUSA PRADO GONDIM DE OLIVEIRA

## SAÚDE EM NÚMEROS

JANEIRO – DEZEMBRO 2025

**7715** OFERTADOS      **8544** AGENDADOS      **6147** REALIZADOS

UTILIZAÇÃO 112%

ABSENTEÍSMO 28%

### CONSULTAS ESPECIALIZADAS

ATENDIMENTOS ODONTOLÓGICOS	OFERTADO	AGENDADO	REALIZADO
ENDODONTIA	1572	1401	719
PNE	611	674	372
ORTODONTIA	262	224	163
PERIODONTIA	720	471	232
PRÓTESE	895	1125	718
CIRURGIA BMF	1073	1030	462

### EXAMES

EXAMES	OFERTADO	AGENDADO	REALIZADO
PANORÂMICAS E RADIOGRAFIAS CONVENCIONAIS	2484	3619	3481

# POLICLÍNICA REGIONAL SENADOR ALMIR PINTO

## SAÚDE EM NÚMEROS

JANEIRO – DEZEMBRO 2025

**72.636**

OFERTADOS

**56.799**

AGENDADOS

**40.606**

REALIZADOS

UTILIZAÇÃO 78%

ABSENTEÍSMO 29%

### CONSULTAS MÉDICAS

OFERTADO	AGENDADO	REALIZADO
30328	23883	19070

### EXAMES

OFERTADO	AGENDADO	REALIZADO
21038	13359	9146

### TERAPIAS

OFERTADO	AGENDADO	REALIZADO
21270	19557	12390

CONSULTAS MÉDICAS	OFERTADO	AGENDADO	REALIZADO
CARDIOLOGISTA	1764	1270	999
CLÍNICA MÉDICA	2515	2149	1733
DERMATOLOGIA	2917	2543	1975
ENDOCRINOLOGIA	2441	2207	1908
GESTÃO DE ALTO RISCO	967	704	556
MASTOLOGIA	818	640	518
NEUROLOGIA	2394	1329	1108
OFTALMOLOGIA	1781	1632	1318
ORTOPEDIA	3161	2166	1588
OTORRINOLARINGOLOGIA	2732	2474	1946
REUMATOLOGIA	2284	1907	1430
PEDIATRIA	1529	1276	1154
UROLOGIA	2200	1155	865

EXAMES	OFERTADO	AGENDADO	REALIZADO
ANESTESIOLOGIA	350	350	275
COLONOSCOPIA	350	350	275
EEG	907	506	386
ENDOSCOPIA	1011	851	704
MAMOGRAFIA	7583	4859	3330
RADIOGRAFIA	4122	2629	1724
ULTRASSONOGRRAFIA	2649	1864	1160
ERGOMETRIA	881	387	245
MAPA	1176	298	169
PEQUENOS PROCEDIMENTOS	1039	990	685
RETINOGRRAFIA	889	212	146

TERAPIAS	OFERTADO	AGENDADO	REALIZADO
ENFERMAGEM	5705	5719	4633
FISIOTERAPIA	5697	5546	3329
PSICOLOGIA	724	622	206
NUTRIÇÃO	2023	1831	577
TERAPIA OCUPACIONAL	3490	2350	1603
ASSISTENTE SOCIAL	1952	1810	904
FARMÁCIA	641	641	453

# CEO REGIONAL NEUSA PRADO GONDIM DE OLIVEIRA

## SATISFAÇÃO DO USUÁRIO COM O ATENDIMENTO

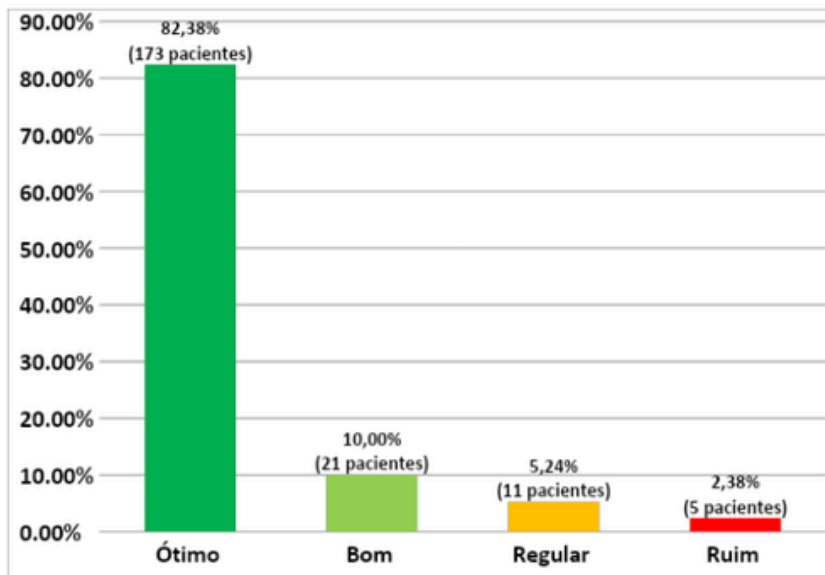

92% DOS USUÁRIOS CONSIDERAM O SERVIÇO DO CEO REGIONAL DE MARACANAÚ ÓTIMO OU BOM

# POLICLÍNICA REGIONAL SENADOR ALMIR PINTO

## SATISFAÇÃO DO USUÁRIO COM O ATENDIMENTO

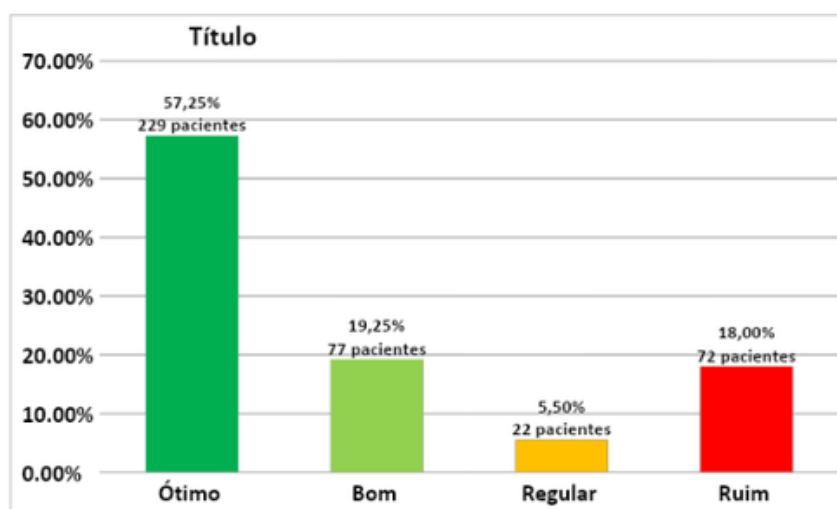

76% DOS USUÁRIOS CONSIDERAM O SERVIÇO DA POLICLÍNICA REGIONAL DE MARACANAÚ ÓTIMO OU BOM

# TRANSPARÊNCIA

**BALANÇO  
CONTÁBIL 2025**

# DEMONSTRATIVO DA EXECUÇÃO ORÇAMENTÁRIA

## BALANÇO CONTÁBIL - 2025

Receitas Orçamentárias	Previsão Atualizada	Receitas Realizadas	Saldo
RECEITAS CORRENTES	16.500.000,00	15.322.993,82	1.177.006,18
Receita Patrimonial	2.485.750,60	599.191,33	1.886.559,27
Transferências Correntes	14.014.249,40	14.722.588,14	-708.338,74
Transferências da União e suas Entidades	2.826.701,64	2.826.701,64	0,00
Transferências dos Estados e do Distrito Federal	4.786.818,20	8.689.691,04	-3.902.872,84
Transferências dos Municípios e suas Entidades	6.400.729,56	6.032.897,10	367.832,46
Outras Receitas Correntes		1.214,35	-1.214,35
Indenizações, Restituições e Ressarcimentos			
TOTAL (a)	16.500.000,00	15.322.993,82	1.177.006,18
Despesas Orçamentárias	Dotação Atualizada	Despesas Executadas	Saldo das Dotações
DESPESAS CORRENTES I	15.870.000,00	13.240.762,96	2.629.237,04
Pessoal e Encargos Sociais	9.837.251,00	9.005.489,74	831.761,26
Outras Despesas Correntes	6.032.749,00	4.235.273,22	1.797.475,78
DESPESAS DE CAPITAL II	630.000,00	132.201,25	497.798,75
Investimentos	630.000,00	132.201,25	497.798,75
TOTAL (b) I e II	16.500.000,00	13.372.964,21	3.127.035,79
<b>SUPERAVIT (a-b)</b>		<b>1.950.029,61</b>	

FONTE: Balanço Orçamentário – 2025  
DCASP (Art. 1º, III da Portaria nº700 de 10 de dezembro de 2014).

**COLABORADORES**



**COLABORADORES**

# COLABORADORES CPSRM

## ADMINISTRAÇÃO CENTRAL

Roberto Soares Pessoa – Presidente  
Francisco César de Sousa – Secretário Executivo  
Luiz Ronaldo Pereira R. Júnior – Procurador Jurídico  
Joana Darc B. do Nascimento – Auxiliar Administrativo  
Juliana Barbosa do Nascimento – Assistente Administrativo

## CEO REGIONAL NEUSA PRADO GONDIM DE OLIVEIRA

Jamille Teixeira Maia – Diretora  
Ellen de Carvalho Pires Sousa – Assessoria da Qualidade  
Geiziane de Oliveira M Nunes – Assistente Administrativo  
Geicilane Brito da Costa – Auxiliar de Escritório  
Vanessa Mendes Feitosa – Auxiliar de Escritório  
Vasti Mendes da Silva – Auxiliar de Escritório  
Antônia Erivalda Nascimento – Auxiliar em Prótese Dentária  
Cláudia Valéria dos Santos – Auxiliar em Prótese Dentária  
Natália de Sousa Silva – Auxiliar de Serviços Gerais  
Irineu Henrique de Araújo – Auxiliar de Serviços Gerais  
Danielly da Silva Oliveira – Auxiliar em Saúde Bucal  
Euzionia Márcia R. da Costa – Auxiliar em Saúde Bucal  
Maria Cristiane da Silva – Auxiliar em Saúde Bucal  
Maria Vera S. dos Santos – Auxiliar em Saúde Bucal  
Alexandre Peres Ricca – Cirurgião Dentista/Estomatologia  
Andrea Siebra Pontes – Cirurgiã Dentista/Endodontia  
Antônio Rafael Oliveira e Silva – Cirurgião Dentista/Pne  
Dalylla Maria T. Fernandes – Cirurgiã Dentista/Prótese  
Daniel Gondim A. Matos – Cirurgião Dentista/Endodontia  
Daniel Meireles Rocha – Cirurgião Dentista/Prótese  
Denise Cartaxo Esmeraldo – Cirurgiã Dentista/Ortodontia  
Emanuella Farias de Oliveira – Cirurgiã Dentista/Prótese  
Giovanna G. Guimarães – Cirurgiã Dentista/Ortodontia  
Hélder C. Carneiro Júnior – Cirurgião Dentista/Traumatologia

Luciana Paula Studart – Cirurgiã Dentista/Endodontia  
Ludmila S. da Costa Araújo – Cirurgiã Dentista/Prótese  
Natalia Rocha Monteiro – Cirurgiã Dentista/Periodontia  
Rachel Maia S. Gonçalves – Cirurgiã Dentista/Prótese  
Roniele L. dos Santos – Cirurgião Dentista/Traumatologia  
Aliria Cândida da Costa – Técnica em Saúde Bucal  
Deviane Farias Nascimento – Técnica em Saúde Bucal  
Francivania Soares Teixeira – Técnica em Saúde Bucal  
Geyslane Lopes de Alencar – Técnica em Saúde Bucal  
Raimunda da Silva Amorim – Técnica em Saúde Bucal  
Rita de Cássia S. Cavalcante – Técnica em Saúde Bucal  
Sebastião Francisco de A. Neto – Técnico de Informática  
Ana Paula B. de Holanda – Técnica em Prótese Dentária  
Robson Franco Lima Viana – Técnico em Prótese Dentária  
Antônio Edvaldo V. Vaz – Vigilante  
Carlos Antônio dos S Silva – Vigilante

## POLICLÍNICA REGIONAL SENADOR ALMIR PINTO

Everardo Cavalcante Domingos – Diretor  
Rafael Sânzio F. de R. e Silva – Analista Suporte em TI  
Samara Sena da Penha – Assessoria Técnica da Qualidade  
Janaina Saraiva de S. Paula – Auxiliar Administrativo  
Jôse Saldanha Lima – Auxiliar Administrativo  
Patrícia Rodrigues de Moura – Auxiliar Administrativo  
Tainan Pingarilho Rodrigues – Auxiliar Administrativo  
Antônia Tatiana Oliveira de Lima – Auxiliar de Escritório  
Anderson Ryan R. da Costa – Auxiliar de Escritório  
Júlia Alcântara da Rocha – Auxiliar de Escritório  
Júlia Helen dos S. Gomes – Auxiliar de Escritório  
Juliana Araújo Martins – Auxiliar de Escritório  
Maria Roseane A. do Nascimento – Auxiliar de Escritório  
Paula Andréa M. Alves – Auxiliar de Escritório  
Helen Nívia de O. Lima – Assistente Social  
Deyvidiana da Silva Oliveira – Auxiliar de Serviços Gerais  
Francisca Alexsandra G. da Silva – Auxiliar de Serviços Gerais  
Francisca de A. S. Nascimento – Auxiliar de Serviços Gerais  
Francisco Márcio da Silva – Auxiliar de Serviços Gerais  
Márcia Brígida B. da Silva – Auxiliar de Serviços Gerais  
Marília Félix P. Silva – Auxiliar de Serviços Gerais  
Marlene Ferreira da Silva – Auxiliar de Serviços Gerais  
Suely Marcena de Oliveira – Auxiliar de Serviços Gerais  
Lara Paula P. Paiva – Enfermeira  
Raphaella Castro Jansen – Enfermeira  
Emanuel Felipe U Barbosa – Farmacêutico  
Germana Sátia P Jales – Fisioterapeuta  
Talita Félix Spinosa de Sousa – Fisioterapeuta  
Victor Fernandes da S Bezerra – Fisioterapeuta  
Aline Angélica G de Almeida – Médica Clínica  
Andressa Alencar A Maia – Médica Neurologista  
Bruno Cândido Borges – Médico Otorrinolaringologista  
Caio Eduardo T Dias Soares – Médico Cardiologista  
Caio Goiana Memória – Médico Ortopedista  
Camila Elena Gomes F Rios – Médica Ginecologista/Obstetra  
Cibelle Vasconcelos de Oliveira – Médica Mastologista  
Daniel Henrique Barbos – Médico Cardiologista/Ergometrista  
Daniela Sousa R Kalil – Médica Endocrinologista  
Dante de Almeida e Araújo – Médico Urologista  
Diego Morais Gomes – Médico Oftalmologista  
Douglas Rodrigues de Macedo – Médico Cirurgião Plástico  
Fabiano Marcelo Fabris – Médico Endoscopista  
Fernando Jacó Silva Moreira – Médico Anestesiologista  
Igor Cardoso Bayma – Médico Coloproctologista

Joanisson Rubens G. Diniz – Médico Neurologista  
Joslaine Alves Barros – Médica Reumatologista  
Lana Martins Menezes – Médica Oftalmologista/Retinóloga  
Lincoln Belchior Lima – Médico Radiologista  
Marcelo Víctor R. Sales – Médico Gastroenterologista/Endoscopista  
Mariana Guimarães Pereira – Médica Dermatologista  
Mário Luiz Guerra de Castro – Médico Cardiologista  
Rennan Alves Campelo Bessa – Médico Radiologista  
Thomaz Corrêa de Oliveira – Médico Anestesiologista  
Ketlen Aleandra Costa Silva – Nutricionista  
Maria Angélica V. Bezerra – Psicóloga  
Rangelly do Nascimento G. Farias – Psicóloga  
Amanda Alves de Brito – Técnica em Enfermagem  
Débora de Almeida Torres – Técnico em Enfermagem  
Ilzenira Barbosa da Silva – Técnica em Enfermagem  
Karolla Marjorie L. Paiva – Técnico em Enfermagem  
Maria da Anunciação Chaves – Técnico em Enfermagem  
Maria Glauciane N. Xavier – Técnico em Enfermagem  
Marina dos Santos Lima – Técnico em Enfermagem  
Naftaly Sousa Soares – Técnico em Enfermagem  
Nathyane L. Gonçalves – Técnico em Enfermagem  
Paulo Rubens da C. Uchôa – Técnico em Enfermagem  
Roberta Rodrigues da Silva – Técnico em Enfermagem  
Walckyrria Barros Sousa – Técnico em Enfermagem  
Alessandra de Oliveira S. Martins – Técnica em Radiologia  
Arides Alves da Silva – Técnica em Radiologia  
Haroldo Alexandre A Marques – Técnico em Radiologia  
Tereza Edmea B. Venâncio – Terapeuta Ocupacional

CONSÓRCIO PÚBLICO DE SAÚDE  
DA REGIÃO DE MARACANAÚ



**CEARÁ**  
GOVERNO DO ESTADO  
SECRETARIA DA SAÚDE



MARANGUAPE



PACATUBA



PALMÁCIA



REDENÇÃO